

BAB I PENDAHULUAN

A. Latar Belakang Pendirian Fakultas Psikologi

Abad ke-21 merupakan era global. Pesatnya kemajuan teknologi, khususnya teknologi komunikasi membawa masyarakat dunia ke dalam wilayah tanpa batas. Kemajuan ini telah menghapuskan jarak wilayah untuk saling berkomunikasi antar masyarakat dan bangsa.

Melalui media komunikasi masyarakat mengenal budaya asing, kebiasaan, moralitas, perilaku keseharian, ilmu pengetahuan dan teknologinya. Penguasaan teknologi komunikasi dapat mempercepat kemajuan suatu masyarakat. Namun, di sisi lain dapat pula melahirkan berbagai dampak negatif, antara lain sebagai jaringan mafia berbagai kejahatan.

Disadari atau tidak, era globalisasi ikut mempengaruhi kehidupan dalam keluarga. Hal ini ditandai dengan semakin berkurangnya pendidikan keluarga. Kesibukan

orang tua dan pergeseran nilai asuh para orang tua menyebabkan landasan pendidikan keluarga semakin melemah. Anak-anak lebih banyak dididik oleh lingkungan yang tidak terkontrol ditengah-tengah kemajemukan budaya. Dasar perilaku *hedonistic* menyebabkan anak memilih kesenangan sesaat yang diperolehnya dari lingkungan yang tidak terkontrol tersebut, kemudian melahirkan anak-anak yang *delinkuen*.

Keinginan masyarakat untuk hidup layak dari sisi ekonomi dan menjadikan kekayaan sebagai ukuran status sosial, memaksa mereka untuk hidup dengan kerja dan berpikir keras untuk memperoleh status ekonomi yang tinggi. Dalam perburuan ekonomi ini sebagian anggota masyarakat sampai keluar dari kaidah perilaku menurut norma sosial dan ada pula karena berbagai pemicu, tidak mampu mengendalikan dirinya sehingga masyarakat memandangnya sebagai individu yang tidak normal.

Kemajuan teknologi yang diharapkan meningkatkan kesejahteraan umat, bagaimanapun dalam kenyataannya juga menimbulkan dampak negatif yang perlu

dikontrol dan diminimalkan. Untuk tujuan ini tentu diperlukan tenaga-tenaga terampil yang menguasai seluk-beluk perilaku manusia.

Daerah Riau merupakan suatu daerah yang cukup rawan terhadap dampak negatif kemajuan teknologi tersebut. Riau sebagai daerah baru perindustrian yang sedang berkembang pesat dengan jumlah penduduk yang bertambah dengan cepat dan keragaman suku budaya masyarakat, dapat merupakan pemicu persaingan bagi perilaku individu yang sehat dan perilaku yang tidak sehat.

Oleh karena itu masyarakat Riau memerlukan tenaga-tenaga yang terampil di bidang Psikologi untuk membantu masyarakat menumbuhkan, memelihara, dan memulihkan kegairahan dan kebahagiaan hidup di dalam kemajuan teknologi. Untuk inilah IAIN SUSQA (yang sekarang telah berubah status menjadi UIN SUSKA Riau) bertekad mendirikan jurusan / Program Studi Psikologi Fakultas Tarbiyah pada tahun 1998.

Adapun yang menjadi dasar pembukaan Program Studi Psikologi adalah :

1. UU No.2 Tahun 1989 tentang Sistem Pendidikan Nasional.
2. PP No.60 Tahun 1999 tentang Pendidikan Tinggi.
3. Keputusan Menteri Agama RI No. 398 Tahun 1993 tentang Organisasi dan Tata Kerja IAIN SUSQA.
4. Keputusan Menteri Agama RI No.412 Tahun 1993 tentang statuta IAIN SUSQA.
5. Keputusan Mendikbud No.222/U/1998 tentang Pedoman Pendidikan Tinggi.
6. SK.Dirjen Bimbaga Islam No.E/3/98 tanggal 6 januari 1998 tentang pembukaan Jurusan-jurusan baru di lingkungan IAIN SUSQA.
7. Rekomendasi Dirjen Dikti Depdiknas No. 2486/D/T/2001 tentang pembukaan program-program studi S1 pada IAIN dan STAIN dalam rangka wider mandate di lingkungan Departemen Agama.

Setelah tiga tahun berjalan, ternyata jumlah peminat meningkat secara signifikan. Pada saat itu mahasiswa dari angkatan pertama hingga keempat berjumlah 296 orang.

Namun meski proses akademik telah berjalan dengan baik, berbagai hambatan untuk mencapai tujuan masih banyak, bahkan hambatan inipun menimbulkan gejolak di kalangan mahasiswa. Hambatan tersebut antara lain

masalah gelar lulusan yang masih disangsikan, karena jurusan Psikologi masih di bawah naungan Fakultas Tarbiyah, kekurangan tenaga dosen yang professional, serta kekurangan sarana dan prasarana akademik.

Untuk mengatasi berbagai hambatan dan untuk memacu perkembangan jurusan Psikologi tersebut, maka terhitung tanggal 11 Mei 2002 Pimpinan IAIN SUSQA memisahkan manajemen dan administrasi jurusan Psikologi dari Fakultas Tarbiyah, dengan membentuk perangkat organisasi Fakultas Psikologi.

Organisasi Fakultas Psikologi meliputi :

1. Dekan
2. Pembantu Dekan I
3. Pembantu Dekan II
4. Pembantu Dekan III
5. Ketua Bagian Psikologi Umum, Eksperimen dan Klinis
6. Ketua Bagian Psikologi Industri, Organisasi dan Pendidikan
7. Ketua Bagian Psikologi Perkembangan, Sosial dan Agama

Pada tahun 2008/2009, jumlah seluruh mahasiswa Fakultas Psikologi UIN SUSKA adalah 587 orang.

B. Visi , Misi dan Tujuan Fakultas Psikologi

Visi dan misi Fakultas Psikologi selain mengacu pada visi dan misi Universitas Islam Negeri Sultan Syarif Kasim Riau (UIN SUSKA RIAU), tentu saja aplikasinya disesuaikan dengan kondisi riil Fakultas Psikologi UIN SUSKA RIAU saat ini.

1. Visi

Mewujudkan Fakultas Psikologi sebagai fakultas terkemuka dalam pendidikan dan pengajaran, dan memajukan serta mengembangkan Psikologi yang bernafaskan ajaran Islam di kawasan Sumatera pada tahun 2012 dan pusat pengintegrasian Psikologi dan Islam di Indonesia pada 2020.

2. Misi

- a. Misi akademik

1. Membentuk sumber daya manusia yang berkualitas yang mampu menerapkan dan memajukan Psikologi secara akademik serta memahami dan menjalankan ajaran Islam.
 2. Meningkatkan kualitas sumber daya manusia dalam bidang psikologi yang berwawasan keislaman.
 3. Memajukan kualitas keislaman dalam bidang psikologi yang dilandasi oleh nilai-nilai Islam.
- b. Misi pengabdian
1. Mensosialisasikan psikologi Islam kepada masyarakat.
 2. Memberikan pelayanan psikologis kepada masyarakat.
 3. Membentuk SDM berkualitas yang profesional dan berkompeten memajukan Psikologi secara akademik.
 4. Memberikan kontribusi keilmuan dan keprofesionalan psikologi dalam rangka mewujudkan masyarakat yang sehat dan bahagia lahir – batin.

3. Tujuan Fakultas Psikologi

a. Tujuan Umum

- 1) Menghasilkan sarjana Muslim yang memiliki kemampuan akademik dengan profesionalitas yang tinggi, serta berwawasan keislaman dan keilmuan secara integratif, berdisiplin dalam mengembangkan dan memanfaatkan ilmu pengetahuan, dan teknologi dalam kehidupan bermasyarakat.
- 2) Menghasilkan pemikiran dan karya ilmiah untuk memajukan kebudayaan, peradaban, dan kehidupan masyarakat.
- 3) Mengembangkan dan menyebarluaskan ilmu pengetahuan, teknologi, dan seni serta meningkatkan taraf kehidupan masyarakat serta memperkaya khasanah kebudayaan nasional dan peradaban di Asia Tenggara.
- 4) Mengembangkan bidang ilmu dan program pendidikan serta penelitian dalam rangka memperluas peranan dan fungsi perguruan tinggi keislaman.

b. Tujuan Khusus

Tujuan Fakultas Psikologi adalah menghasilkan sarjana Muslim yang berakhlak mulia serta professional dalam bidang psikologi dan mampu :

- 1). Memahami pengetahuan dasar psikologi dan teknik asesmen secara objektif, sehingga dapat memahami tingkah laku manusia secara individual maupun kelompok menurut kaidah psikologi.
- 2). Melaksanakan penelitian psikologi secara ilmiah.
- 3). Memilih dan menggunakan secara tepat teknik asesmen psikologi, menafsirkan dan menganalisa hasil pemeriksaan psikologis secara professional kepada individu maupun kelompok.
- 4). Menunjukkan kepekaan dan bertanggung jawab terhadap nilai, proses, dan masalah sosial, budaya, agama, politik, dan ekonomi yang berpengaruh pada tingkah laku manusia, sehingga dapat memahami tingkah laku dalam kaitannya dengan kondisi Indonesia.
- 5). Mengenal, menghayati, dan mengamalkan Kode Etik Psikologi, yang meliputi kode etik keilmuan, penelitian dan profesi.
- 6). Menyusun laporan penelitian dan pemeriksaan psikologi secara ilmiah dan professional.
- 7). Mengembangkan Psikologi yang berdasar pada ajaran Islam.

4. Kompetensi Lulusan

Lulusan program S1 Fakultas Psikologi Universitas Islam Negeri Sultan Syarif Kasim Riau diharapkan akan memiliki kompetensi sebagai berikut :

- a. Menjadi tenaga peneliti di perguruan tinggi dan lembaga penelitian independent.
- b. Menguasai kegiatan administrasi yang berkaitan dengan latar belakang ilmu psikologi.
- c. Menguasai metode pelatihan psikologi.

C. Arah Pengembangan Fakultas Psikologi

Arah pengembangan yang dimaksud adalah mengembangkan semua komponen akademik dan sarana penunjangnya sampai pada pencapaian *excellence*. Pengembangan tersebut meliputi :

1. Pengembangan dosen, yang meliputi pengembangan rasio ideal, strata kepangkatan akademik, dan jenjang pendidikan S2 dan S3.
2. Pengembangan jumlah mahasiswa yang konstan atau keseimbangan *input* dan *output*.
3. Pengembangan riset dan produktivitas keilmuan baik untuk dosen maupun mahasiswa.
4. Pengembangan kurikulum lokal (kurlok) dan atau *redesain* kurikulum sesuai dengan karakteristik visi dan misi UIN SUSKA RIAU serta kebutuhan masyarakat.
5. Pengembangan model-model dan metode pembelajaran.
6. Pengembangan sarana dan prasarana sesuai dengan ketentuan yang mencakup pemenuhan ruang perkuliahan, perpustakaan, laboratorium, ruang praktikum, kantor dan aula.

D. Struktur Organisasi

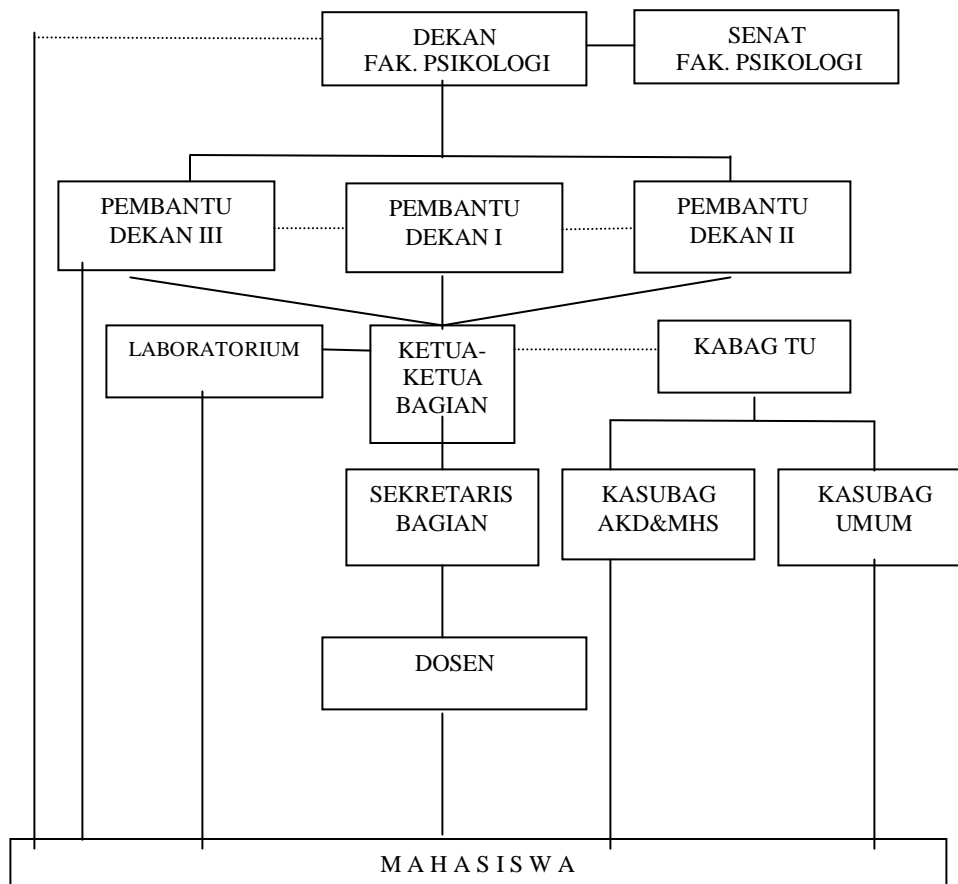

E. Lokasi

Pelaksanaan kegiatan akademik Fakultas Psikologi dilaksanakan di satu unit gedung berlantai tiga di kampus II Raja Ali Haji - Jl. Raya Pekanbaru-Bangkinang km.15.

F. Unit Pelaksana Teknis dan Penunjang

1. Gedung

Pelaksanaan kegiatan akademik dan perkantoran Fakultas Psikologi dilaksanakan di Gedung Fakultas Psikologi yang meliputi Ruang Dekanat, Ruang Administrasi dan Kepegawaian, serta Ruang Dosen, ruang seminar/Munaaqasah, ruang Biro, ruang perpustakaan fakultas, ruang Senat Mahasiswa, dan delapan ruang perkuliahan karakteristik dua lantai, dengan luas masing-masing 56,28 m².

Untuk menunjang kegiatan praktikum mahasiswa, Fakultas Psikologi Menyediakan ruang laboratorium yang terdiri dari ruang talent, ruang monitor, ruang main, ruang laboratory, ruang eksperimen, ruang team dan monitor, ruang administrasi, ruang kasuistik dan operator.

2. Peralatan Perkuliahan

- a. satu unit *audio system*
- b. dua unit *note book*
- c. tiga unit *LCD*

3. Perpustakaan

Perpustakaan Fakultas Psikologi menempati ruangan seluas 75.528 m². Saat ini memiliki koleksi buku perpustakaan lebih dari 400 judul. Koleksi literatur yang dimiliki meliputi ensiklopedia, buku teks, majalah ilmiah, jurnal, dan hasil-hasil penelitian baik mahasiswa maupun dosen dengan klasifikasi:

- a. Psikologi Agama sebanyak 88 judul, dengan 126 eksemplar.
- b. Psikologi Pendidikan sebanyak 37 judul, dengan 85 eksemplar.
- c. Psikologi Perkembangan sebanyak 31 judul, dengan 106 eksemplar.
- d. Psikologi Sosial sebanyak 26 judul, dengan 75 eksemplar.
- e. Psikologi Organisasi dan Industri sebanyak 30 judul dengan 64 eksemplar.
- f. Psikologi Populer sebanyak 44 judul, dengan 107 eksemplar.
- g. Psikologi Umum sebanyak 19 judul, dengan 61 eksemplar.
- h. Psikologi Faal sebanyak 3 judul, dengan 8 eksemplar.
- i. Psikologi Klinis dan Abnormal sebanyak 18 judul, dengan 102 eksemplar.
- j. Psikologi Kepribadian sebanyak 16 judul, dengan 63 eksemplar.
- k. Sosiologi sebanyak 1 judul, dengan 3 eksemplar.

- l. Antropologi sebanyak 5 judul, dengan 7 eksemplar.
- m. Psikologi Konseling sebanyak 17 judul, dengan 38 eksemplar.
- n. Psikoanalisa sebanyak 7 judul, dengan 16 eksemplar.
- o. Metodologi Penelitian, Statistika, dan Psikologi Eksperimnen sebanyak 41 judul, dengan 101 eksemplar.
- p. Ilmu Umum lainnya sebanyak 78 eksemplar.

4. Sarana dan Prasarana Praktikum Psikodiagnostik

Sarana dan prasarana praktikum Psikodiagnostik terdiri dari: tempat duduk dan meja. Alat praktikum berupa alat tes Psikologi yang ada saat ini adalah sebagai berikut:

Tabel 1:
Alat Tes Praktikum Psikodiagnostik

No	Nama Alat Tes	Jumlah	Keterangan
1.	Tes Intelegensi		
	a. Soal Logika	10	Baik dan dapat dipergunakan optimal.
	b. Soal FRT	20	
	c. Soal SPM	20	
	d. Soal CPM	2	
	e. Form Tintum B1	100	
	f. Form Tintum B2	100	
	g. Form Tintum B3	100	
	h. Form Tintum B5	100	
	i. Form Tintum B6	100	
	j. Advence Progressiv Matric	1	
	k. Culture Fair Intelligence Scale	2	
	l. Binet	10	
	m. WAIS	1	
	n. Rorscah	7	
	o. WPPSI	9	
	p. TAT	7	
	q. CAT	8	
	r. Frostig	2	
	s. Akudag 2	450	
	t. Army Alfa	450	

	u. TIU 5 v. TIU 6	450 450	
2.	Tes Kepribadian a. Soal EPPS b. Form SSCT c. Wartegg d. Skala Kecenderungan Kepribadian e. 16 PF f. Papi Kostik g. Form PAULI h. Form Kraepelin	500 200 200 1 500 26 500 100	Baik dan dapat dipergunakan optimal.
3.	Tes Minat, Nilai, dan Sikap a. Form RMIB Perusahaan b. Form LK Anak c. Form LK Pendidikan d. Form LK Karyawan e. Form LK Klinis f. Form Pauligram g. Form MKK h. Kuder	400 20 20 100 10 500 20 1	Baik dan dapat dipergunakan optimal.
4	Tes Kemampuan a. Penalaran b. Berhitung c. Mekanik	1 1 1	
5	Alat Tes a. Neorogical Reflek Hammer b. Garpu Tala c. Spatula 3 kotak Tes buta warna	6 1 Set 60 9	

5. Biro Konsultasi Psikologi

Biro Konsultasi Psikologi berada di Gedung Fakultas Psikologi UIN Suska Riau Lantai 1, Kampus Panam.

Jasa Psikologi yang diselenggarakan saat ini meliputi bidang Psikologi Industri dan Organisasi, Psikologi Pendidikan dan Perkembangan dengan bentuk kerjasama dalam hal Rekrutmen, Seleksi, Pelatihan dan Konsultasi Profesional Psikologis.

Kerjasama yang telah dilakukan antara lain dengan Yayasan Rumah Sakit Islam Ibnu Sina, Pemerintah Daerah Indragiri Hulu, dan Kanwil

Departemen Agama Propinsi Riau, Lembaga Pendidikan / Sekolah di lingkungan Departemen Agama, Universitas Riau, PT. Asian Agri Group, PT.Pelni dan RRI Pekanbaru.